

APROBAT
Președintele Comitetului Județean
pentru Situații de Urgență Sibiu

Prefect
Sitterli Ovidiu Ioan

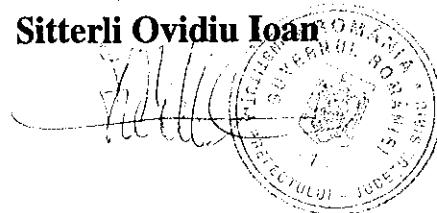

PLANUL
de apărare împotriva inundațiilor, ghețurilor și poluărilor accidentale
al Comitetului COMUNAL pentru situații de urgență BLAJEL

AVIZAT

Șef Grup de Suport tehnic

Inspectoratul Județean
pentru Situații de Urgență
« Dumitru Croitoru » Sibiu

DIRECTOR S.G.A SIBIU,
Ing. Negoită Pioară



INSPECTOR ȘEF,
Lt.col. Cosmin-Laurențiu Balcu

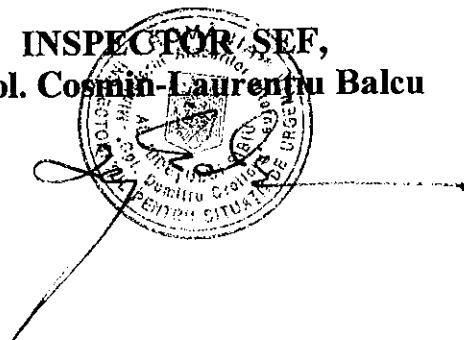

Sistemul de Gospodărire
a Apelor Alba

DIRECTOR
Ing. Marcela Crețu



Președintele Comitetului Comunal
Pentru Situații de Urgență BLAJEL

Primar
ROMAN TOADER

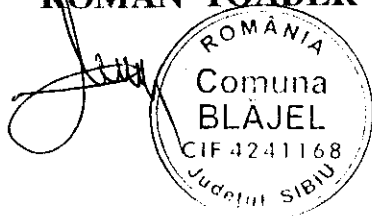

ÎNTOCMIT
Agent de inundații
MANICA TEODOR

2014 - 2017

ROMÂNIA
JUDEȚUL SIBIU
COMUNA BLĂJEL
PRIMĂR

Str. TUDOR VLADIMIRESCU Nr. 70
Telefon: 0269/851101; Fax: 0269/851100
0269/851006
E-mail: primariablajel@yahoo.co.uk

DISPOZITIA 8/2013

Primarul comunei Blajel, Roman Toader

Avind in vedere modificarile intervenite in componenta Comitetului local pentru Situatii de Urgenta,

In conformitate cu prevederile art. 12 din O.U.G. nr.21/2004 aprobata prin Legea nr.15/2005 privind sistemul national de Management al situatiilor de urgenta, precum si cu prevederile H.G. nr.1491/2004,

In temeiul prevederilor art. 61 alin.1,2,5, art. 63 alineat 1 si art.68 din Legea nr.215/2001 a Administratiei Publice Locale , republicata cu completarile si modificarile ulterioare,

DISPUNE :

Art.1 Componenta Comitetului local pentru Situatii de Urgenta, este cea prevazuta in Anexa ce face parte integranta din prezenta dispozitie

Art.2 Seful serviciului voluntar pentru situatii de urgenta are responsabilitatea comunicarii prezentei dispozitii autoritatilor si persoanelor interesate.

Emisa in Blajel la 10.01.2013.

Primar,
Jr. Toader Roman

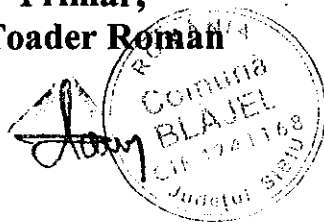

Contrasemneaza,
Secretar
Sorin Costache

A handwritten signature of Sorin Costache, the Secretary, written over a horizontal line.

ROMANIA
Județul Sibiu
Comuna Blajel

Anexa nr.2

LA DISPOZITIA
Primarului Com. Blajel
Nr. 8/2013.

TABEL NOMINAL

CU ORGANIZAREA SI COMPONENTA COMITETULUI LOCAL PENTRU SITUATII DE URGENTA

PREFIX SIBIU 0269

Nr. Crt	Numele si prenumele	Funcția în C.L.S.U.		Funcția adm.econ.	Locul de munca	Adresa	Telefon		
		Presedinte	Vicepresedinte				acasa	mobil	
1	Roman Toader			Primar	Primarie	Blajel, str. T. Vladimirescu, nr. 136	851.101	-	0751/061281
2	Hancu Gheorghe			Viceprimar	Primarie	Paucea, nr. 118	851101	-	0751/061283
3	Costache Sorin			Secretar	Primarie	Medias, str. Stadionului, nr. 65B	851.101	-	0744/782491
4	Borcea Paula			Medic Uman	Cab.medical	Blajel, str. T. Vladimirescu, nr. 113	851.105	851.105	-
5	Vandor Gheorghe			Dir.Camin	Cam.Cultural	Blajel, str. T. Vladimirescu, nr. 79	851.101	-	0751/061284
6	Strava Gheorghe			Consilier Primar	Primarie	Blajel, str. T. Vladimirescu, nr. 61			
7	Manica Toader			Sef S.V.S.U.	Primarie	Blajel, str. T. Vladimirescu, nr. 159	851.101	-	0756/086881

**2. Tabel cu componența nominală a Comitetului Local Pentru
Situatii de Urgență al comunei BLĂJEL**

Nr. crt	Nume și prenume	Unde este încadrat	Funcția de unitatea de încadrare	Funcția în C.L.S.U.	Adresa de domiciliu	Telefoane
1	ROMAN TOADER	Primăria com. BLĂJEL	Primar	Președinte C.L.S.U.	- Com. BLĂJEL str T.Vladimi- rescu nr.136	- s.0269/851101 - a.0269/851110 - m.0751/061281 - fax.0269851006 - e-mail
2	HANCU GHEORGHE	Primăria com BLĂJEL	Viceprimar	Vicepreședinte C.L.S.U	Sat PĂUCEA Nr 118	- s.0269/851101 - a0269/851425 - m0751/061283 - fax0269/851006 - e-mail
3.	COSTACHE SORIN	Primăria com BLĂJEL	Secretar	Membru	MEDIAȘ Str Stadionului Nr 65B	s.0269/851101 a.0269/824694 m.0744/782491 fax0269/851100
4	MĂNICĂ TEODOR	Primăria Com BLĂJEL	Sef S.V.S.U	Membru	Com.BLĂJEL Str.T.Vladimi- rescu nr 159	s.0269/851101. a.0269/851111 m.0756/086881
6	VANDOR GHEORGHE	Cămin cultural	inspector	Membru	Com BLĂJEL Str.T.Vladimi- .rescu.nr79	s.0269/851101 a.0269/851348 m.0751/061284
7	STRAVA GHEORGHE	Primăria Com BLĂJEL	consilier	Membru	Com BLĂJEL Str T Vladimi- rescu.nr.61	s.0269/851101 a.0269/851 m.0752/260190
8.	BORCEA PAULA	Dispensar comunal	Medic	Membru	Com BLĂJEL Str Școlii Nr 113	s.0269/851105
9	IVAȘCU DANIEL	Poliția BLĂJEL	Agent politie	Membru	Com BLĂJEL Str T Vladimi- rescu.nr 82	s.0269/851103 m.0745/752580

ROMANIA
JUDETUL SIBIU
COMUNA BLAJEL
PRIMAR

DISPOZITIA NR. 159/2013
privind numirea „agentului de inundatii” din cadrul SVSU Blajel.

Primarul comunei Blajel dl. TOADER ROMAN,
Avand in vedere Referatul inregistrat sub nr. 2824/27.09.2013, elaborat de viceprimarul comunei Blajel,

In baza prevederilor pct.5.2 ; 5.2.1; pct.2 lit”c” din HG nr.846/2010 pentru aprobarea Strategiei Nationale de management al riscului la inundatii pe termen mediu si lung,

In temeiul prevederilor art.63 (1) lit.”d”; (5) lit.”b” si „c” ; art.68(1) si 115(1) lit.”a” din Legea nr.215/2001 a administratiei publice locale- republicata cu completarile si modificarile ulterioare,

DISPUNE :

Art.1 – Se numeste dl. MANICA TEODOR in functia de „agent de inundatii In cadrul SVSU al comunei Blajel.

Art.2 Persoana desemnata la art.1 va indeplini urmatoarele atributii:

- a) colaboreaza permanent cu agentul hidrotehnic din cadrul unitatii teritoriale de gospodarie a apelor pentru semnalarea unor aspecte privind starea tehnica si functionala a constructiilor hidrotehnice cu rol de aparare si a cursurilor de apa de pe raza comunei Blajel,
- b) asigura intocmirea Planului local de aparare impotriva inundatiilor , gheturilor si poluarilor accidentale , afisarea extraselor din aceste planuri la sediul Primariei si pe pagina de internet a institutiei,
- c) asigura intocmirea si transmiterea Rapoartelor operative si a celor de sinteza privind efectele fenomenelor hidrologice periculoase , conform prevederilor Anexelor nr.8 si 9 din Regulamentul privind gestionarea situatiilor generate de inundatii , aprobat prin Ordinul Comun al ministrului mediului si padurilor si al ministrului administratiei si internelor nr.1422/192/2012 ;
- d) asigura organizarea periodica a unor actiuni de constientizare a populatiei asupra riscului pe care il prezinta inundatiile si asupra masurilor care trebuie intreprinse de fiecare cetatean pentru diminuarea pagubelor,
- e) asigura afisarea in locuri publice a semnificatiei codurilor de culori pentru avertizarile meteorologice si hidrologice , precum si semnificatia semnalelor de alarmare acustica a populatiei.

Art.2 – Secretarul comunei Blajel are responsabilitatea comunicarii prezentei dispozitii autoritatilor si persoanelor prevazute de lege..

Emisa in Blajel la 27 sept.2013

Primar
Toader Roman

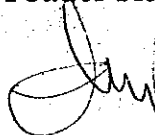

Contrasemneaza
Secretar: Sorin Costache



3. Tabel cu locul unde funcționează centrul operativ nepermanent și se instituie permanența pe timpul inundațiilor

Locul C.Op. unde se instituie permanența	Telefoane	Alte locații unde se mai pot transmite și primi informații	
		Poliție	Școală
1	2	3	4
SEDIUL PRIMĂRIEI	- fix.0269/851101 - fax.0269/851006 - e-mail. primariablajel.yahoo.co.uk	- fix.0269/851103 - fax - e-mail	- fix.0269/851105 - fax - e-mail

4. COMPONENTA SERVICIULUI VOLUNTAR PENTRU SITUAȚII DE URGENȚĂ AL COMUNEI BLĂJEL

<p>Șef SVSU, membri SVSU și membrii formației de intervenție alcătuită din localnici voluntari</p>	<p>Personal care asigură permanența la locul stabilit la pct. 3</p>	<p>Responsabil cu evacuarea populației și asigurarea spațiilor de cazare temporare</p>	<p>Responsabil cu întocmirea,,Rapoartelor operative” care se transmit la I.S.U. Sibiu și la Centrul operativ al S.G.A. Mureș</p>
<p>-MĂNICĂ TEODOR Șef S.V.S.U Com BLĂJEL Tel mob 0756/086881 tel. ac.0269/851111.</p> <p>-SĂRĂȘAN TOADER membru - com. BLĂJEL, tel : 0269851509</p> <p>-VEREȘ PAUL șef formație - com. BLĂJEL, tel :0751/103108</p> <p>VANDOR GHEORGHE Membru tel :0751061284</p> <p>MĂRGINEAN MARIUS membru com BLĂJEL tel :0752260190</p> <p>VEREȘ ALIN voluntar tel :0748/537514</p> <p>VEREȘ FRANCISC voluntar tel :0748/412938</p> <p>VESCAN LUCIAN voluntar tel :0755/488313</p>	<p>- VANDOR GHE. ADRIAN -director tel 0751/061284</p> <p>MĂRGINEAN MARIUS referent tel 0752262190</p> <p>ȘERB IOAN consilier tel 0751/061287</p>	<p>HANCU GHEORGHE viceprimar tel 0751061283</p>	<p>MĂNICĂ TEODOR Șef S.V.S.U Tel 0756/086881 Ac. 0269/851111</p>

CORFARU CRISTIAN
Voluntar
tel:0746/923716

VEREȘ HORATIU
Voluntar
Tel : 0755/923716

MĂNICĂ DUMITRU
Voluntar
Sat PĂUCEA
tel:

ALBU ION
voluntar
Sat PĂUCEA

TUFA IOAN
voluntar
tel: 0751/090835

CIOC IOAN
voluntar
tel: 0746/899004

VEREȘ ALEXANDRU
voluntar
tel: 0740644174

BORCEA RADU
Șef echipă voluntar
tel:0724/059861

BORCEA PAULA
voluntar
tel : 0724/059861

VANDOR MARIA
voluntar
tel : 0269/851105

MAGHIARI DORINA
voluntar
tel:

PRECUP BORONEL
Șef formație voluntar
tel : 0746/240525

HAȚEGAN STELIAN
voluntar
tel : 0754/382277

<p>VANDOR MIHAI voluntar tel : 0729/515998</p> <p>BADIU LUCIAN Şef formație voluntar Tel: 0740/694932</p> <p>BOCIOANĂ OVIDIU voluntar tel : 0748/370828</p> <p>BĂILĂ NICOLAE voluntar tel : 0748/582433</p>			
---------------------------------------------------------------------------------------------------------------------------------------------------------------------------------------------------------------------------------------------	--	--	--

Persoanele care se ocupa cu avertizarea populatiei:

- 1.ROMANESTI - Barabas Vasile,telefon 0730/532401
- 2.PAUCEA - Manica Dumitru,telefon 0766/871950
- 3.BLAJEL - Strava Gheorghe ,telefon 0752/260190

**SCHEMA
FLUXULUI INFORMATIONAL PENTRU GESTIONAREA SITUATIILOR DE URGENȚĂ GENERATE DE
INUNDAȚII, GHETURI ȘI POLUĂRI ACCIDENTALE LA NIVELUL C.L.S.U. BLAJEL**

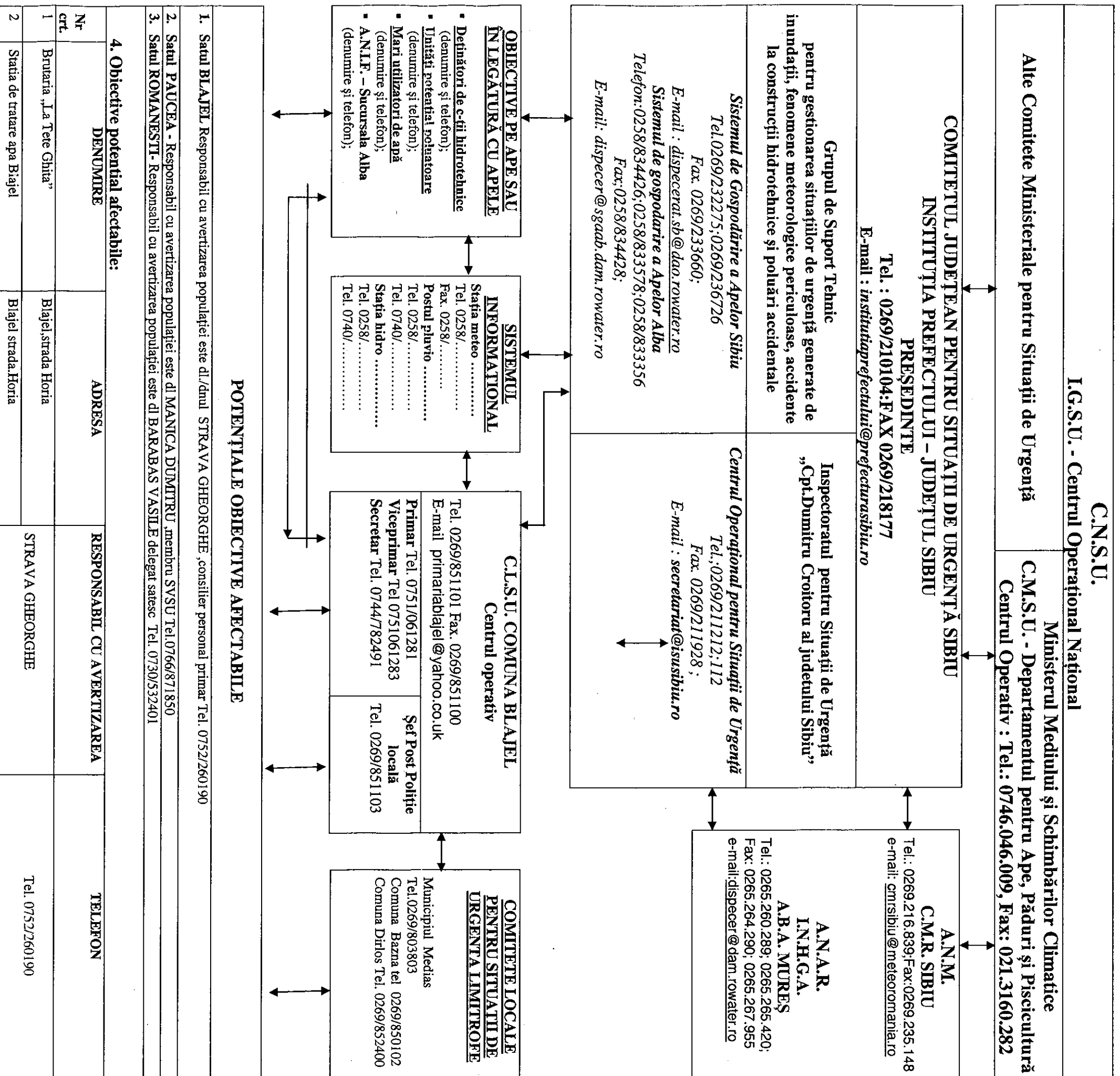

6. Măsuri preventive și operative pentru managementul situațiilor de urgență în caz de inundații la nivel local

I. Măsuri preventive

1. Organizarea fluxului informațional pentru avertizarea-alarmarea populației din zonele de risc la inundații:
 - numirea și instruirea personalului care asigură alarmarea populației din satele aparținătoare;
 - numirea personalului responsabil pentru acționarea echipamentelor de alarmare;
 - stabilirea personalului care execută serviciul de permanență și a locului unde se execută permanența.
2. Elaborarea, prin agentul de inundații, a planului local de apărare împotriva inundațiilor, ghețurilor și poluărilor accidentale:
 - identificarea tuturor surselor de risc la inundații aflate pe raza unității administrativ-teritoriale;
 - afișarea în locuri publice a extraselor din Planul local de apărare.
3. Întocmirea Planului de evacuare a populației și bunurilor în situații de urgență.
4. Constituirea și completarea stocurilor de materiale și mijloace de intervenție în caz de inundații:
 - Încheierea de convenții cu operatorii economici din zonă pentru acordarea sprijinului în situații de urgență.
5. Organizarea periodică, prin agentul de inundații, a adunărilor cetățenești pentru conștientizarea populației asupra măsurilor care trebuie întreprinse de fiecare cetățean pentru apărarea vieții și a bunurilor materiale.
6. Realizarea și întreținerea șanțurilor și rigolelor de scurgere.
7. Întreținerea corespunzătoare a albiilor cursurilor de apă de pe raza localității (îndepărtarea materialului lemnos și a deșeurilor din albi și din secțiunile podurilor și podețelor).
8. Interzicerea amplasării unor noi locuințe în zonele cu risc la inundații.
9. Organizarea periodică a exercițiilor de simulare a inundațiilor.

II. Măsuri operative

COD GALBEN PENTRU INUNDAȚII

1. Convocarea în ședință extraordinară a CLSU în funcție de situația concretă din teren.
2. Instituirea permanenței la sediul primăriei.
3. Avertizarea populației și a obiectivelor din zonele de risc la inundații.
4. Îndepărtarea blocajelor din secțiunile podurilor și podețelor de pe formațiunile torențiale, de pe văi nepermanente.
5. Monitorizarea cursurilor de apă și a construcțiilor hidrotehnice de pe raza unităților administrativ-teritoriale.

COD PORTOCALIU PENTRU INUNDAȚII

1. Convocarea ședinței extraordinare a CLSU ori de câte ori situația o impune.
2. Instituirea permanenței la sediul primăriei.
3. Asigurarea funcționării fluxului informațional între CLSU și Centrul Operațional al IJSU și Centrul Operativ al SGA
 - elaborarea Rapoartelor operative prin agenții de inundații.
4. Avertizarea-alarmarea populației din zonele de risc la inundații.
5. Luarea măsurilor de limitare a efectelor inundațiilor:
 - Asigurarea patrulării cursurilor de apă și digurilor;
 - Evitarea blocajelor pe cursurilor de apă și formațiunilor torențiale;
 - Interzicerea efectuării unor breșe în diguri sau baraje;
 - Asigurarea participării cetățenilor la acțiunile de intervenție operativă;
 - Asigurarea supravegherii podurilor și podețelor cu secțiuni subdimensionate;
 - Evacuarea populației și animalelor dacă evoluția fenomenelor periculoase o impune;
 - Evacuarea apei acumulate în imobile.

COD ROȘU PENTRU INUNDAȚII

1. Convocarea în ședință extraordinară a CLSU ori de câte ori situația o impune;
2. Instituirea permanenței la sediul primăriei ;
3. Avertizarea-alarmarea populației din zonele cu risc la inundații;
4. Asigurarea funcționării fluxului informațional între CLSU, Centrul Operațional al IJSU și Centrul Operativ al SGA:
 - Elaborarea și transmiterea Rapoartelor operative privind efectele inundațiilor.
5. Alarmarea populației în caz de pericol iminent de avariere a unor diguri sau baraje.
6. Asigurarea participării membrilor SVSU și a cetățenilor la acțiunile de intervenție operativă.
7. Evacuarea populației și animalelor, asigurarea cazării populației, adăpostirea animalelor, distribuirea de apă potabilă și alimente.

III. Măsuri de reabilitare

1. Conștientizarea comisiei de evaluare a pagubelor de evaluare a pagubelor produse de inundații (fizic).
2. Sprijinirea activității Comisiei pentru evaluarea pagubelor alcătuită din specialiști, numiți prin ordinul prefectului.
3. Asigurarea participării cetățenilor la acțiunile de refacere și reconstrucție.
4. Realizarea măsurilor de evacuare a apei acumulate în gospodării și pe terenurilor agricole.
5. Salubritatea surselor și instalațiilor de alimentare cu apă și a terenurilor care au fost afectate.
6. Interzicerea efectuării de breșe în diguri pentru evacuarea apei acumulate în incinte fără aprobarea CMSU-MMSC.

**7. Tabel cu stocul minim de mijloace și materiale de apărare existente la C.L.S.U.
al localitatii BLAJEL**

Nr. crt.	Denumirea materialelor și mijloacelor de intervenție	U.M.	Necesar	Existent	Deficit (precizat de unde se asigură deficitul-încheierea de convenții cu agenții ec.din zonă)
1	2	3	4	5	6
MATERIALE DE APĂRARE					SC Aprov SRL Medias
1	Cazmale cu cozi	Buc	8	5	3
2	Lopeți cu cozi	Buc	15	10	5
3	Târnaçoape cu cozi	Buc	8	5	3
4	Sape cu cozi	Buc	15	8	7
5	Furci de fier	Buc	8	4	4
6	Roabe metalice	Buc	4	2	2
7	Motopoampe portabile	Buc	4	3	1
8	Cizme de cauciuc	Buc	8	8	0
9	Mănuși protecție	Buc	8	7	1
10	Galeti 10 l	Buc	20	20	0
11	Mature nuiete	Buc	15	10	5
12	Greble metalice	Buc	8	3	5
13	Saci rafie	buc	100	100	0
14	Topoare	buc	2	2	0
15	Masti contra gazelor	buc	7	7	0

8. TABEL CU DATE CARACTERISTICE DE APĂRARE

COMITETUL LOCAL PENTRU SITUAȚII DE URGENȚĂ BLAJEL

DATE CARACTERISTICE PENTRU ACȚIUNI OPERATIVE ALE COMITETELOR LOCALE PENTRU SITUAȚII DE URGENȚĂ

Nr. crt.	COD SIRUTA	COMITETUL LOCAL BLAJEL	CURS DE APA/toate cursurile de apă de pe raza localității (permanente sau nepermanente), formațiuni torențiale	NUMĂR TELEFON și FAX, e-mail la primărie, post de poliție, școală, etc	AMPLASAMENT STATIE HIDROMETRICĂ LOCALĂ	MARIMI LOCALE DE APĂRARE			AMPLASAMENT STATIE HIDROMETRICĂ AVERTIZOARE / POST PLUVIOMETRIC AVERTIZOR	MARIMI DE APĂRARE AVERTIZOARE ZONALE			TIMPUL DE PROPAGARE A VIITURILOR SAU DE CONCENTRARE A PRECIPITATIILOR PERICULOASE DE LA POSTUL PLUVIOMETRIC LA OBIECTIV	OBIECTIVE AFLATE IN ZONE DE RISC LA INUNDATII SI ACCIDENTE LA CONSTRUCȚII HIDROTEHNICE	LUCRARI HIDROTEHNICE DE APĂRARE EXISTENTE - caracteristici tehnice/cursul de apă pe care sunt amplasate. DEȚINĂTOR	ASIGURARILE DE CALCUL/REALE ALE CONSTRUCȚIILOR HIDROTEHNICE EXISTENTE, CU DEBITELE AFERENTE
						CA F1	CI F2			CA F1	CI F2					
0	1	2	3	4	5	6	7	8	9	10	11	12	13	14	15	16
BAZINUL HIDROGRAFIC MURES																
144312		SAT BLAJEL	Piriul Balta Blajel											2 case, 3 ha teren agricol		
			APE INTERNE												sistem de desecare Blajel, 104ha ANIF Sb	
			lac piscicol Marginean													
			lac piscicol Hategan											H=1,5m V=177 mc		
			Valea Blajel												regularizare L 3,5 km	
			Valea Cinepii													
144321		SAT PAUCEA	Valea Paucii											3 case, 15 gospodarii		
			Valea Hulei													
			lac piscicol PF Mihut I												H=6 m V=7000 mc	
144330		SAT ROMANESTI	parau Groapa lupii											3 ha teren arabil		
			parau Valea Paucii													

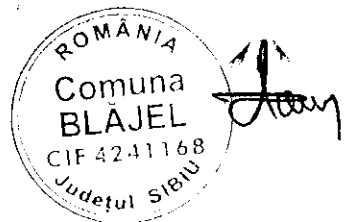

Handwritten signature

8.1. SEMNIFICAȚIA MĂRIMILOR CARACTERISTICE DE APĂRARE ȘI A CODURILOR DE CULORI PENTRU ATENȚIONĂRI HIDROLOGICE

Mărimile caracteristice de apărare împotriva inundațiilor sunt:

- a) **mărimi zonale de avertizare**, stabilite la stațiile hidrometrice și la posturile pluviometrice situate în amonte de obiectivele periclitare, după caz, pentru precipitații, niveluri sau debite;
- b) **mărimi locale de apărare**, stabilite în apropierea obiectivelor, sub formă de niveluri sau debite.

Stațiile hidrometrice și posturile pluviometrice avertizoare fac parte din rețeaua națională de hidrologie și meteorologie și trebuie să fie amplasate la o distanță suficientă de obiectivul avertizat, pentru a putea fi luate măsurile necesare prestabilite prin Planurile de apărare împotriva inundațiilor.

Mărimile caracteristice de apărare în caz de inundații, sunt următoarele :

A) Pentru **ZONELE ÎNDIGUITE ALE CURSURILOR DE APĂ**:

- a) **COTA FAZEI I de apărare** (COD GALBEN) - atunci când nivelul apei ajunge la piciorul taluzului exterior al digului pe o treime din lungimea acestuia;
- b) **COTA FAZEI a II-a de apărare** (COD PORTOCALIU) - atunci când nivelul apei ajunge la jumătatea înălțimii dintre cota fazei I și cea a fazei a III-a de apărare;
- c) **COTA FAZEI a III-a de apărare** (COD ROȘU) - atunci când nivelul apei ajunge la 0,5-1,5 m sub cota nivelurilor apelor maxime cunoscute sau sub cota nivelului maxim pentru care s-a dimensionat digul respectiv sau la depășirea unui punct critic.

B) Pentru **ZONELE NEÎNDIGUITE ALE CURSURILOR DE APĂ**, în secțiunile stațiilor hidrometrice:

- a) **cota de atenție** (COD GALBEN) - nivelul la care pericolul de inundare este posibil după un interval de timp relativ scurt, necesitând o vigilență sporită în cazul desfășurării unor activități expuse la inundații;
- b) **cota de inundație** (COD PORTOCALIU) - nivelul la care se produc revărsări importante care pot conduce la inundarea de gospodării și obiective social-economice;
- c) **cota de pericol** (COD ROȘU) - nivelul la care sunt necesare măsuri deosebite de evacuare a oamenilor și bunurilor, restricții la folosirea podurilor și căilor rutiere, precum și luarea unor măsuri deosebite în exploatarea construcțiilor hidrotehnice.

C) Pentru **ACUMULĂRI: FAZELE I, II ȘI III de apărare** sunt stabilite în funcție de nivelul apei în lac și debitul afluent și se calculează de proiectant în ecartul cuprins între Nivelul Normal de Retenție (NNR) și Cotă creastă deversor.

D) Pentru **COMPORTAREA BARAJELOR, PRAGURILE CRITICE** sunt stabilite de proiectant pentru fiecare obiectiv în funcție de:

- a) nivelul apei în lac, când acesta depășește cota crestei deversorului;
- b) atingerea unor valori limită în comportarea construcției.

Valorile limită în comportarea construcției sunt:

- a) **pragul de atenție** - valorile unora dintre parametrii se apropie sau chiar depășesc domeniul considerat normal, fără ca starea generală de stabilitate a construcției să fie modificată;
- b) **pragul de alertă** - modificări periculoase ale parametrilor de comportare cu evoluția spre forme incipiente de cedare;

- c) **pragul de pericol** - barajul suferă modificări ce pot conduce la avarierea gravă sau la ruperea construcției.

În cazul pericolului de inundații **PRIN AGLOMERAREA GHETURILOR ȘI REVĂRSAREA APELOR**, se stabilesc următoarele mărimi caracteristice:

- a) **FAZA I** - atunci când gheața se desprinde și sloiurile curg pe cursul de apă și apar mici îngrămădiri;
- b) **FAZA a II-a** - atunci când sloiurile de gheață se aglomerează și cresc nivelurile în amonte;
- c) **FAZA a III-a** - atunci când sloiurile s-au blocat formând zăpoare ce conduc la producerea de pagube prin revărsare în amonte sau prin deplasarea sloiurilor în aval.

Pentru **SATISFACEREA CERINTELOR DE APĂ ALE FOLOSINTELOR**, în cazul diminuării continue a debitelor sursei, se stabilesc următoarele mărimi caracteristice:

- a) **FAZA NORMALĂ** - corespunzătoare situațiilor când în toate secțiunile de control debitul sursei este mai mare decât debitul de atenție, sau la limită egal cu acesta (debitul de atenție reprezintă debitul necesar pentru satisfacerea cerințelor cantitative înmulțit cu un coeficient de la 1,2 la 1,4);
- b) **FAZA DE ATENȚIE/AVERTIZARE** - corespunzătoare situației când în una sau mai multe secțiuni de control debitul sursei este mai mic decât debitul de atenție, dar mai mare decât debitul minim necesar sau la limită egal cu acesta, sau volumul existent în lacuri permite asigurarea folosințelor pentru un număr maxim de 50 zile;
- c) **FAZA DE RESTRICȚII** - corespunzătoare situației când în una sau mai multe secțiuni de control debitul sursei este mai mic decât debitul minim necesar, sau volumul existent în lacuri nu permite asigurarea folosințelor pentru un număr de maxim 50 de zile.

9. Lista podurilor și podețelor cu secțiuni de scurgere subdimensionate la care se asigură supravegherea permanentă pe timpul apelor mari.

Nr.crt.	Poduri și podețe – cursuri de apă	Localizare
1	Pod strada Horia 1	Sat tBlajel Inaga gospodaria Veza Sorin
2	Pod strada Horia 2	Sat Blajel langa brutaria Tete Ghita
3	Pod strada Horia 3	Sat Blajel langa statia de tratare apa Blajel
4	Pod strada Baznei	Sat Blajel la intrare spre hotar Canepi
5	Pod strada Morii	Sat Blajel,la moara
6	Pod sat Paucea 1	Paucea landa gospodaria Paucean Axente
7	Pod sat Paucea 2	Paucea langa Moara

10. Acumulări din categoria C și D, de pe raza localității

Nr. crt.	Denumire acumulare	Curs de apă	Deținător	Obiective potențial afectabile	Responsabil din partea SGA Mureș
1	Lac piscicol	Pârâu Valea Paucii	P F Mihaș Ioan	15 gospodării, 3 case	Ing.David Csaba Aviz nr.502/13.09.2012
2	Amenajare piscicola pentru agreement	Valea Fizas	Hategan Sorin	32 gospodarii ,21 case	Ing.Luminita Zahan Notif.funct.nr.404/22.11.2012
3	Amenajare piscicola pentru agreement	Valea Canepii	Marginean Marius	15 gospodarii ,10 case	In curs de autorizare

11. Planul de prevenire și combatere a poluărilor accidentale la folosințele de apă potențial poluatoare.

a) Tabel cu sursele potențial poluatoare de pe raza de responsabilitate a localității.

Nr. crt.	Curs de apă	Sursă potențial poluatoare	Localizare	Telefon/fax	Substanța poluantă
1	Nu este cazul				
2					
3					
etc					

b). Măsuri pentru prevenirea și combaterea poluărilor accidentale care se iau de către C.L.S.U. al localității BLAJEL

- se va anunța imediat ISU Sibiu și Centrul Operativ al SGA Sibiu și SGA Mureș;
- se va trece la identificarea sursei de poluare și se va încerca împreună cu personalul agentului poluator stoparea fenomenului ;
- în cazul unei poluări cu produse petroliere se va acționa în aval de sursa de poluare cu baraje din baloți de paie sau saci cu rumeguș pentru reținerea hidrocarburilor ;

ÎN CAZ DE INUNDAȚII

A. Mărimile caracteristice de apărare pentru zonele neîndiguite ale cursurilor de apă

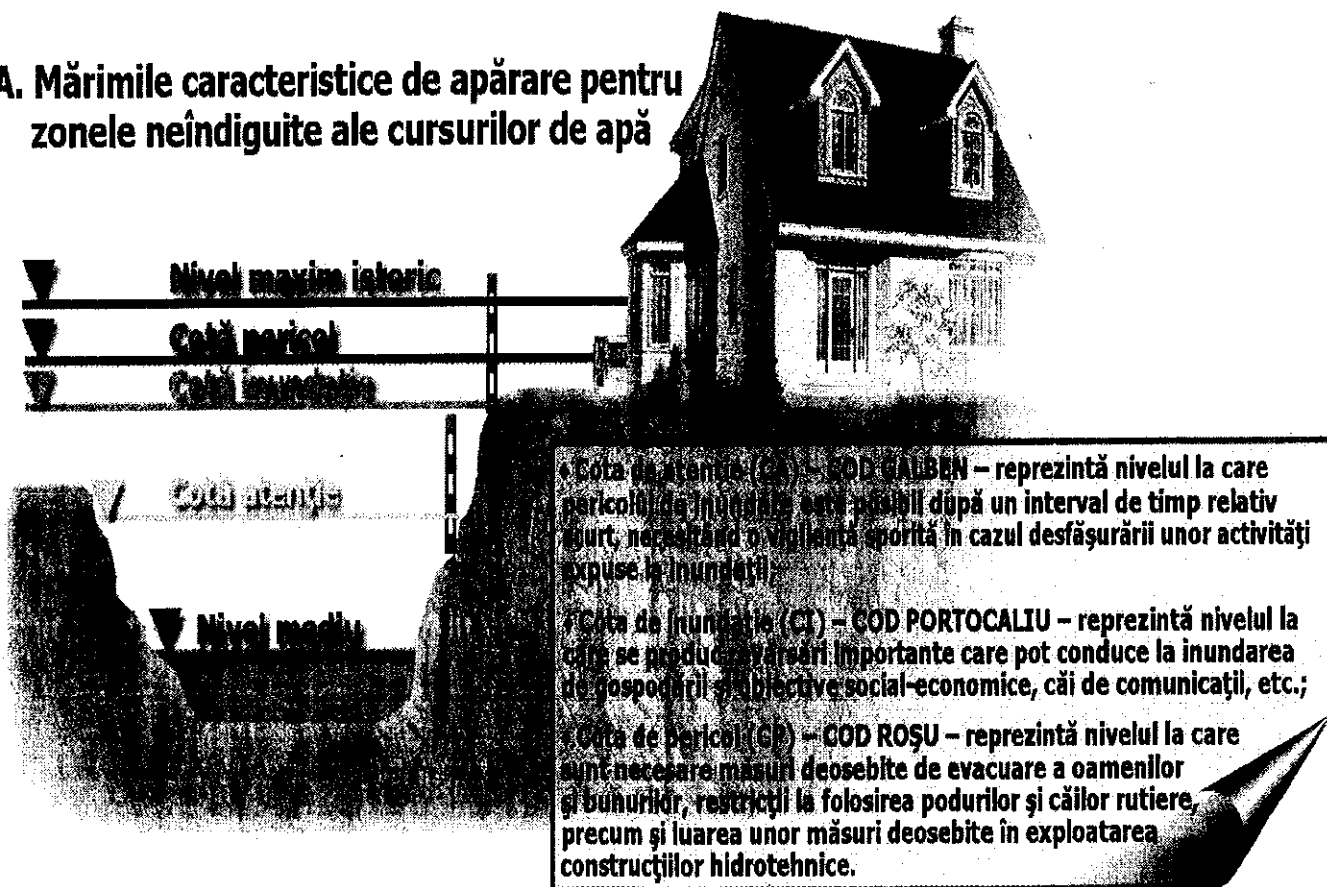

B. Mărimile caracteristice de apărare pentru zonele îndiguite ale cursurilor de apă

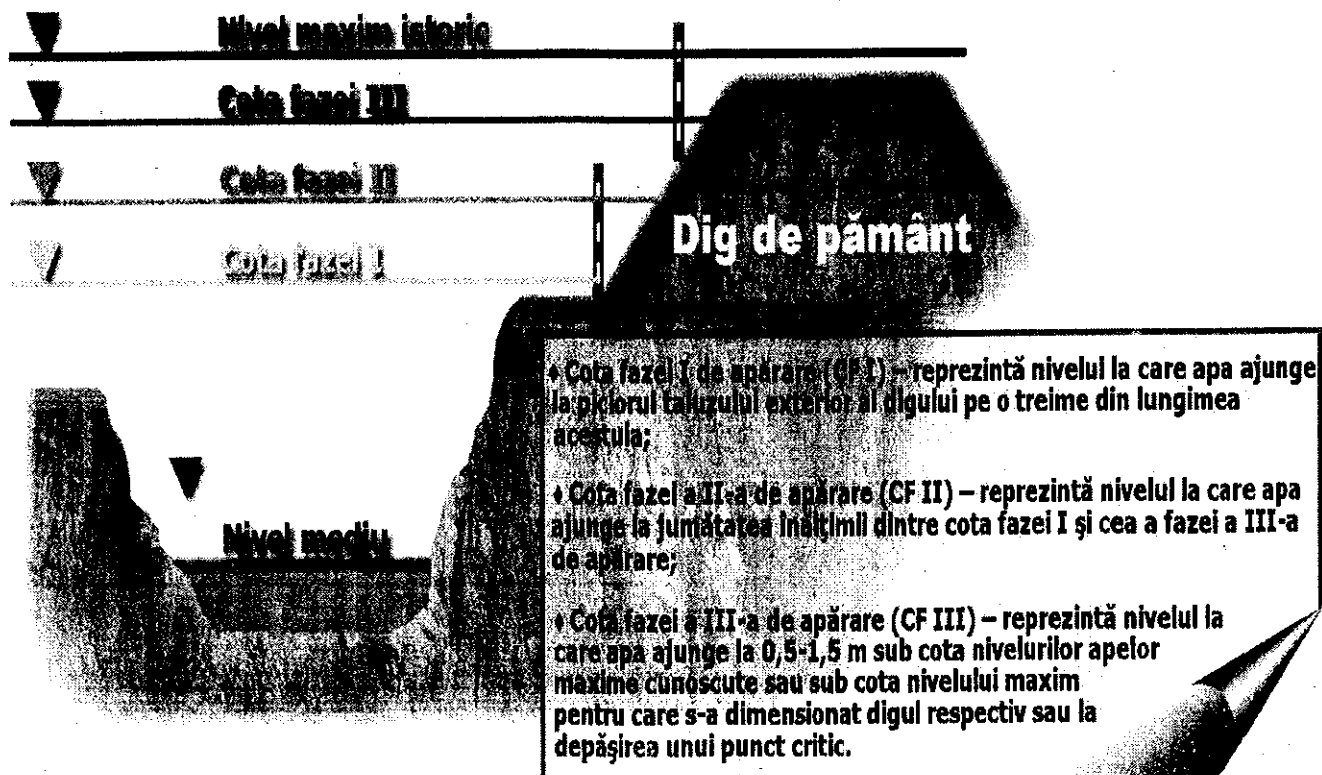

13. EXTRAS din „Planul de avertizare – alarmare a populației și obiectivelor economice și sociale situate în aval de barajul .

Nu este cazul.